

臺南市112年登革熱防治 跨局處工作小組

第三次會議

2023.03.15



臺南市112年登革熱防治跨局處工作小組 第三次會議 議程表

- 一、目的：分析登革熱及茲卡病毒感染症疫情現況及協調各局處、區公所需配合事項。
- 二、時間：112年3月15日（星期三）上午10時整
- 三、地點：臺南市政府永華市政中心6樓簡報室（安平區永華路二段6號）
- 四、主持人：邱副秘書長忠川
- 五、議程表：

時間	內容
09：30～10：00	簽到(可進行視訊測試)
10：00～10：10	主席致詞
10：10～10：20	上次列管事項辦理情形說明
10：20～11：00	登革熱防治中心、環境保護局、勞工局、東區區公所
11：00～11：30	提案討論及臨時動議
11：30～	散會

簡報大綱

列管事項辦理情形

登革熱防治

- 疫情分析
- 防治現況

會議及新聞稿發布

各項活動

列管事項辦理情形【1/9】

序號	編號	列管/會議 決議事項	主辦 單位	前次 辦理情形	本次 辦理情形	建議列管	決議列管
1	1120117-1	安南區綜合農產品批發市場發現4個陽性容器，請安南區公所及相關權管單位加強巡查。請麻豆區公所將時代和華泰鮮花店複查結果於下次會議報告。請經發局將本市花店名冊函知各區公所、衛生局所及相關權管單位，並由上述單位加強登革熱環境巡查。	經發局	於112年2月17日將本市登記花卉批發業、花卉零售業之商業清冊函送各區公所、衛生局、環境保護局及市場處等單位加強對業者營業場所之登革熱環境巡查。	<ul style="list-style-type: none"> ● 本局於112年2月17日及2月22日將本市登記花卉批發業、花卉零售業之商業清冊函送各區公所、衛生局、環境保護局、市場處及農業局等相關單位加強對業者營業場所之登革熱環境巡查。 ● 店家家數計1,082家, 各行政區分布詳如附件。 <p style="text-align: center;">(續下頁)</p>	<ul style="list-style-type: none"> ■解除列管 □繼續列管 □自行列管 	<ul style="list-style-type: none"> □解除列管 □繼續列管 □自行列管

列管事項辦理情形【2/9】

花卉批發零售業各行政區家數統計

行政區	安南區	東區	永康區	南區	中西區	新營區	北區	仁德區	佳里區	歸仁區
家數	128	106	105	79	68	67	65	36	35	33
行政區	安平區	新化區	善化區	後壁區	白河區	柳營區	鹽水區	安定區	學甲區	麻豆區
家數	32	28	27	23	22	19	19	18	18	17
行政區	七股區	官田區	關廟區	新市區	六甲區	玉井區	南化區	西港區	東山區	北門區
家數	16	16	16	12	11	10	10	7	7	6
行政區	楠西區	下營區	山上區	大內區	將軍區	龍崎區	左鎮區	總計		
家數	6	5	5	4	3	2	1	1082		

列管事項辦理情形【3/9】

序號	編號	列管/會議 決議事項	主辦 單位	前次 辦理情形	本次 辦理情形	建議列管	決議列管
2	1120117-2	吳園藝文中心發現1個陽性容器，請中西區公所於下次會議說明複查結果	中西區公所	<p>吳園藝文中心由文化局古蹟營運科、文化研究科、藝術發展科分別管理，2/13主秘帶領公所人員並連絡吳園管理人員偕同複查，原巡檢陽性容器(底盤)已移除底盤，另發現涼亭前方水溝孳生子孑，十八卯外有一陽性容器，分別請管理維護人員改善並衛教。2/16再次複查，陽性容器已清除，陽性水溝也清淤並投藥，未發現陽性點。</p>	<ul style="list-style-type: none"> ● 本所於3/3偕同赤嵌里防疫志工複查吳園藝文中心及附近巷道，並衛教附近住戶清除孳生源。 ● 3/8本所安心上工複查兩次皆無發現孑孓，將偕同赤嵌里防疫志工持續巡查。 	<ul style="list-style-type: none"> ■解除列管 □繼續列管 □自行列管 	<ul style="list-style-type: none"> □解除列管 □繼續列管 □自行列管

列管事項辦理情形【4/9】

序號	編號	列管/會議 決議事項	主辦 單位	前次 辦理情形	本次 辦理情形	建議列管	決議列管
3	1120117-3	工地(地面、電梯井)及花店(花瓶、底盤)易積水而孳生子孳，請各區公所、衛生所及相關局處列為重點，加強巡檢。	東區區公所 北區區公所		<p>【東區區公所】</p> <p>1. 本所截至3月6日巡查工地10處，花店22間，巡查積水容器共7處(工地地面3處、花店底盤4處)、皆未孳生陽性。</p> <p>2. 本所於3月份實施各里噴藥，將針對工地及花店加強實施。</p> <p>【北區區公所】</p> <p>112.03.06 里幹事巡視該工地及周圍200公尺家戶，未發現積水容器，針對水溝投藥防治，工地內部地面未積水，有知會該地承包商配合進入工地巡察並後續追蹤，另查獲附近一汗水孔破裂，已通報本所經建課人員維修。</p>	<p>■解除列管</p> <p><input type="checkbox"/>繼續列管</p> <p><input type="checkbox"/>自行列管</p>	<p><input type="checkbox"/>解除列管</p> <p><input type="checkbox"/>繼續列管</p> <p><input type="checkbox"/>自行列管</p>



列管事項辦理情形【5/9】

序號	編號	列管/會議 決議事項	主辦 單位	前次 辦理情形	本次 辦理情形	建議列管	決議列管
4	1120117-5	請民政局將未列管之廟宇名單函知各區公所、衛生局所、環保局及相關權管單位，並由其加強登革熱環境巡查。	民政局	本局業於2月15日南市民自字第1120221937號函將未立案廟宇名單函知各區公所、衛生局所、環保局及相關權管單位加強登革熱環境巡查。	截至3月10日，各區2、3月巡查未立案宗教團體總計202次，針對積水容器即時宣導及處理，均未發現陽性容器。	<input checked="" type="checkbox"/> 解除列管 <input type="checkbox"/> 繼續列管 <input type="checkbox"/> 自行列管	<input type="checkbox"/> 解除列管 <input type="checkbox"/> 繼續列管 <input type="checkbox"/> 自行列管

列管事項辦理情形【6/9】

序號	編號	列管/會議 決議事項	主辦 單位	前次 辦理情形	本次 辦理情形	建議列管	決議列管
5	1120223-1	請教育局針對崇明國中教學大樓和崇明館左側空地水溝積水孳生子孳提出改善措施。	教育局		<p>本局於3月3日至崇明國中複查情形如下：</p> <ol style="list-style-type: none"> 一. 教學大樓旁水溝平時大多乾燥無積水，惟該處目前正進行汗水系統改善工程，導致部分溝段積水，目前校方每週定期巡檢並於積水的溝段投放藥劑，於汗水改善工程3月底4月初完工後，併將整段水溝設置細網以防止蚊蟲孳生。 二. 崇明館旁水溝先前均有設置細網，惟部分溝段因水泥溝蓋損壞導致細網毀損，校方目前每週巡檢並投放藥劑，本局亦補助經費協助學校進行水溝細網修補。 三. 東區衛生所3月8日到校複查，已通過複查。 四. 為增進學校登革熱防治知能，本局定於4月13日於鹽行國中辦理「112年度校園登革熱防治暨腸病毒研習」，並邀請環保局專業人員分享校園登革防治及投藥技巧。 五. 本案建議解除列管。 	<ul style="list-style-type: none"> ■解除列管 □繼續列管 □自行列管 	<ul style="list-style-type: none"> □解除列管 □繼續列管 □自行列管

列管事項辦理情形【7/9】

序號	編號	列管/會議 決議事項	主辦 單位	前次 辦理情形	本次 辦理情形
5	1120223-1	請教育局針對崇明國中教學大樓和崇明館左側空地水溝積水孳生子孳提出改善措施。	教育局		(檢附照片)



列管事項辦理情形【8/9】

序號	編號	列管/會議決議事項	主辦單位	前次辦理情形	本次辦理情形	建議列管	決議列管
6	1120223-2	本市前2例為境外移入個案，請呼籲民眾倘出現登革熱疑似症狀，請儘速就醫並務必主動告知醫師旅遊史。也請宣導各醫療院所對於出現疑似症狀之就診民眾，加強TOCC問診並落實通報。	登革熱防治中心疫情組		本中心於3/8辦理「厝邊好醫師，讓您真安心」記者會，完整說明通報流程，並請醫師加強TOCC問診並落實通報。 	<input checked="" type="checkbox"/> 解除列管 <input type="checkbox"/> 繼續列管 <input type="checkbox"/> 自行列管	<input type="checkbox"/> 解除列管 <input type="checkbox"/> 繼續列管 <input type="checkbox"/> 自行列管
7	1120223-3	有關環境消毒工作之發包作業，請各區公所於3月31日前完成發包作業。	環保局		統計至3月13日，各區公所完成發包作業計33行政區，尚未完成發包作業為4行政區(柳營、東山、麻豆、新市區)，已請公所加速於3月底前完成發包作業。 2.已完成環境消毒為2行政區(官田區及安定區里含學校)，成效良好	<input type="checkbox"/> 解除列管 <input checked="" type="checkbox"/> 繼續列管 <input type="checkbox"/> 自行列管	<input type="checkbox"/> 解除列管 <input type="checkbox"/> 繼續列管 <input type="checkbox"/> 自行列管

列管事項辦理情形【9/9】

序號	編號	列管/會議 決議事項	主辦 單位	前次 辦理情形	本次 辦理情形	建議列管	決議列管
8	1120223-4	請市場處針對民有市場加強登革熱環境管理及稽查，並衛教宣導攤商落實巡倒清刷。	市場處		<p>本處已請管理員針對轄下民有市場加強落實登革熱防治作業，作法如下：</p> <p>1、請管理員每週至少一至兩次進行民有市場巡查及孳清作業</p> <p>2、定期填寫病媒蚊密度檢查表及自主檢查表</p> <p>3、由鄰近市場之管理員組成登革熱互查小組，進行互查孳清作業</p> <p>4、與民有市場管理者一同巡查，同時向攤商宣導落實巡倒清刷。</p>	<input checked="" type="checkbox"/> 解除列管 <input type="checkbox"/> 繼續列管 <input type="checkbox"/> 自行列管	<input type="checkbox"/> 解除列管 <input type="checkbox"/> 繼續列管 <input type="checkbox"/> 自行列管

登革熱疫情現況

- 112年全國本土確診為0例，境外移入累計至12例，臺南市本土個案為0例及境外移入為2例。
- 112年國外疫情以馬來西亞為最高，累計至3月5日止共19,690例；次高國家為斯里蘭卡，累計至3月3日止共12,496例。
- 112年與111年同期疫情相比，各國病例人數均為增加，其中增加最顯著的為馬來西亞，與111年相比增加13,614人。

登革熱	地區	本土 確診	境外 確診	備註
	全國	0	12 (高雄市5、臺南市2、臺中市1、臺北市1、屏東縣1、新北市1、新竹市1)	【感染源國家】 印尼5、馬來西亞3、印度1、馬爾地夫1、菲律賓1、越南1
	臺南市	0	2 (東區崇文里、歸仁區大潭里)	印尼旅遊史，第二型

國際疫情

國家	2023病例數 (死亡數)	2023 統計 截止點	2022年同期病例數 (死亡數)	2022同期 統計截止點	與2022同期 比較
菲律賓	2,535 (7)	1/14	2,470 (16)	1/14	增加65人
			8,110 (51)	3/5	-
越南*1	11,991 (0)	2/12	5,507 (2)	2/12	增加6,484人
			10,280(4)	3/13	增加1,711人
馬來西亞*2	19,690 (14)	3/5	6,076 (0)	3/6	增加13,614人
泰國*3	6,156 (4)	3/1	923 (2)	3/1	增加5,233人
柬埔寨*1	580 (1)	2/4	219 (0)	2/4	增加361人
			315 (0)	2/25	增加265人
斯里蘭卡*4	12,496 (-)	3/3	9,993 (-)	3/4	增加2,503人
印尼	-	-	-	-	-
寮國*1	271 (0)	2/4	17 (0)	2/4	增加254人
			35 (0)	3/4	增加236人
新加坡*5	1,847 (-)	3/3	1,594 (-)	3/5	增加253人
帛琉	-	-	-	-	-

資料來源：*1WPRO、*2iDengue、*3泰國衛生部、*4斯里蘭卡衛生部、*5新加坡環境局

誘卵桶指數【監測區】

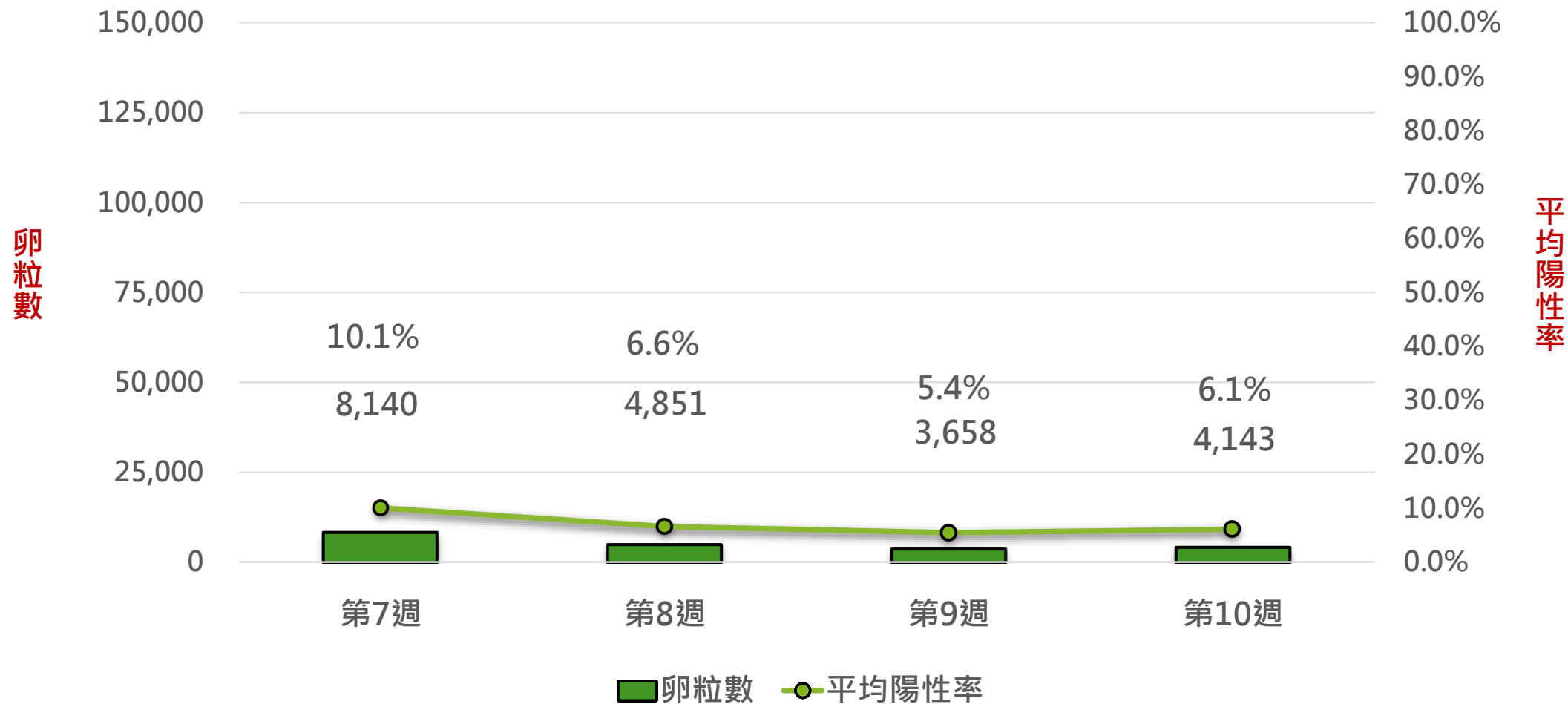

誘卵桶陽性率40%以上高風險里別外部稽查【2月份】

- 針對誘卵桶陽性率或布氏級數較高之區里進行稽查，共完成**17**里次，孳清**1,540**戶，調查**184**個積水容器，查獲**6**個陽性容器並完成清除，動員**58**人次，衛教**311**次。
- 另中心暨衛生所複查積水容器數**114**個，陽性容器數**3**個。

區域	里次	動員孳清戶數	調查積水容器數	查獲陽性容器數	動員人次	衛教人次	中心複查積水容器數	中心複查陽性容器數
合計	17	1,540	184	6	58	311	114	3
北區	2	100	19	0	9	23	21	1
安平區	1	80	17	1	15	21	13	0
安南區	8	880	116	5	22	222	56	2
東區	3	240	12	0	6	12	11	0
南區	3	240	20	0	6	33	13	0

跨局處聯合稽查【2月份】

查核單位：疾管署南區管制中心、登革熱防治中心、環保局、區公所、衛生所、權管單位

查核成果：共完成 8 場次，其中共發現 1 個陽性容器並完成清除，動員 70 人次。

查核日期	區別	查核地點	積水容器數	陽性容器數	陽性容器樣態
2/3	中西區	孔廟文化園區	8	0	-
	歸仁區	歸仁運動公園	6	0	-
2/10	仁德區	十鼓仁糖文創園區	22	1	水藍色植栽桶
	南區	萬年公園及鯤喜灣親水公園	4	0	-
2/17	永康區	永康公園	1	0	-
	安南區	鄭成功紀念公園	1	0	-
2/24	北區	臺南公園	5	0	-
	東區	巴克禮公園	1	0	-

病媒蚊陽性容器樣態調查【2月份】

■ 陽性容器仍以桶、缸、甕、盆 (73.6%) 為最多，加強民眾衛教，如容器不用時請清除或倒置。

種類	桶、缸、甕、盆	其他	杯瓶碗罐盒	各式底盤	水溝	花瓶	保利龍箱盤、塑膠籃	水塔冷卻水塔	輪胎	帆布塑膠布	馬桶水箱	地下室防空洞	合計
2月份陽性容器數	114	13	13	5	5	2	2	1	0	0	0	0	155
百分比	73.6%	8.4%	8.4%	3.2%	3.2%	1.3%	1.3%	0.7%	0.0%	0.0%	0.0%	0.0%	100%

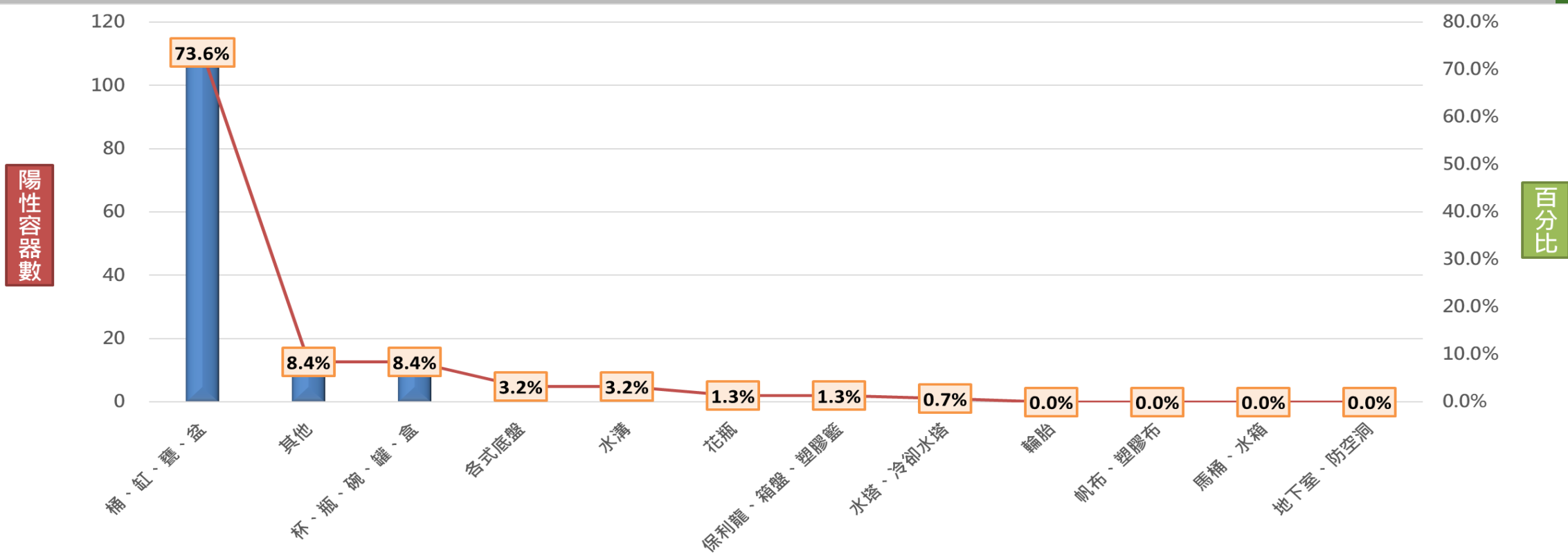

病媒蚊密度調查里級數、區里評比及防疫志工隊成果【2月份】

112年【病媒蚊密度調查】布氏指數之級數

調查單位	0級	1級	2級	3級	合計村里數
衛生所	775	116	5	0	896

112年【登革熱區里評比計畫】每月第二個星期六結合環保局環境清潔日，實行跨區評比

實行單位	調查戶數	陽性戶數	調查容器	陽性容器	動員人次	衛教人次
區公所	1,931	1	208	1	864	927

- 查獲陽性之區里：新市區三舍里

112年【防疫志工隊動員】

隊數	調查戶數	陽性戶數	調查容器數	陽性容器數	動員人數	衛教人數	動員次數	平均動員次數
410	116,366	1	13,801	1	17,540	43,837	2,182	5.3

- 查獲陽性之區里：龍崎牛埔里

巡視環境，清除積水容器，並進行社區衛教宣導

集中檢疫所、防疫宿舍站病媒蚊監測【2月份】

- 112年2月份，共查核集中檢疫所3次，防疫宿舍8次。
- 查獲積水容器共30個，陽性容器0個，掃獲斑蚊（成蚊）0隻。

種類	集中檢疫所	外籍移工防疫宿舍
查核次數	3	8
積水容器	11	19
陽性容器	0	0
掃獲斑蚊 （成蚊）	0	0
掃獲位置	-	-



臺南市鐵路地下化計畫【2月份】

高卵粒點病媒調查 (登革熱防治中心)

調查月份	動員人力	積水容器	陽性容器	陽性容器樣態	查核地點
2/1	3	7	0	-	C211 (第四工區)
2/9	7	6	0	-	C211 (第五工區) C213 (第五、六工區)
2/16	7	5	0	-	C211、C212 (第三、四工區)
2/23	9	3	0	-	C211 (第五工區) C213 (第五、六工區)

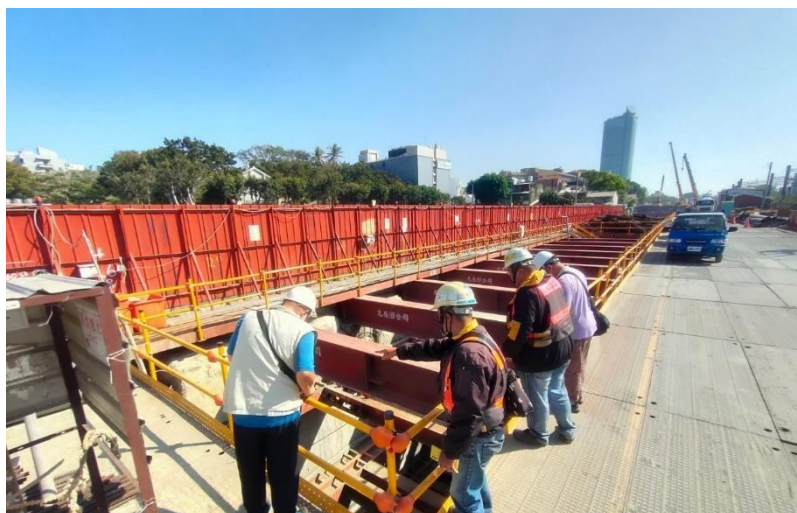

提醒工程單位注意積水情形，並衛教宣導

本市花卉店家抽查成果

- 本中心依經發局來文提供之花卉店家進行抽查，共查核74間，發現775個積水容器，查獲4個陽性容器並完成清除。

區域	查核間數	調查積水容器數	查獲陽性容器數	掃獲斑蚊數
合計	74	775	4	0
中西區	8	142	1	0
仁德區	6	35	0	0
北區	9	88	0	0
永康區	12	115	0	0
安平區	6	44	0	0
安南區	12	59	0	0
東區	12	183	0	0
南區	9	109	3	0

區域	陽性店家	查獲陽性容器數
南區	花緣花藝坊	1
南區	綠藝花坊	1
南區	萬花鄉花坊	1
中西區	麗嬌花廊	1



本市未立案宗教場所抽查成果

- 本中心依民政局來文提供之未立案宗教場所進行抽查，共查核99間，發現284個積水容器，查獲2個陽性容器並完成清除。

區域	查核間數	調查積水容器數	查獲陽性容器數	掃獲斑蚊數
合計	99	284	2	0
中西區	11	21	0	0
仁德區	8	19	0	0
北區	12	45	1	0
永康區	16	36	0	0
安平區	8	28	0	0
安南區	16	51	0	0
東區	16	51	0	0
南區	12	33	1	0

區域	陽性店家	查獲陽性容器數
北區	玉朝宮	1
南區	清心宮	1



會議、新聞稿發布及教育訓練【2月份】

資料截取日期：112.02.01 ~ 02.28

會議名稱	日期
臺南市政府登革熱防治中心與國衛院國家蚊媒中心聯繫會議	2/6
臺南市政府登革熱防治中心與37區衛生所聯繫會議	2/15
登革熱防治跨局處工作小組會議	2/23
登革熱防治中心蚊媒組聯繫會議	2/24

新聞稿	日期
友邦聖文森及格瑞那丁登革熱防治經驗交流參訪！	2/15

設攤及衛教宣導【2月份】

- 介紹登革熱病媒蚊相關知識及防治觀念，孳生源清除為主要，化學為輔。
- 配合活動與民眾互動，加強登革熱防治觀念。

日期	設攤及衛教宣導
2/12	新住民防災志工及登革熱教育訓練暨新子聯誼活動





112年登革熱37區誓師大會

時間：3/4、3/11

地點：安南區、中西區、南區

An aerial photograph of a city skyline, likely Taipei, Taiwan, featuring a large bridge crossing a wide river. The foreground shows a network of smaller waterways and green spaces. The text '簡報完畢 恭請指教' is overlaid in the center of the image.

簡報完畢 恭請指教